



MENTERI DALAM NEGERI
REPUBLIK INDONESIA

PERATURAN MENTERI DALAM NEGERI REPUBLIK INDONESIA
NOMOR 29 TAHUN 2022
TENTANG
BATAS DAERAH KABUPATEN PESAWARAN DENGAN KABUPATEN
PRINGSEWU PROVINSI LAMPUNG

DENGAN RAHMAT TUHAN YANG MAHA ESA

MENTERI DALAM NEGERI REPUBLIK INDONESIA,

Menimbang : bahwa untuk melaksanakan ketentuan Pasal 5 ayat (3) Undang-Undang Nomor 33 Tahun 2007 tentang Pembentukan Kabupaten Pesawaran Di Provinsi Lampung, Pasal 5 ayat (3) Undang-Undang Nomor 48 Tahun 2008 tentang Pembentukan Kabupaten Pringsewu Di Provinsi Lampung, serta Pasal 401 ayat (1) Undang-Undang Nomor 23 Tahun 2014 tentang Pemerintahan Daerah, perlu menetapkan Peraturan Menteri Dalam Negeri tentang Batas Daerah Kabupaten Pesawaran dengan Kabupaten Pringsewu Provinsi Lampung;

Mengingat : 1. Pasal 17 ayat (3) Undang-Undang Dasar Negara Republik Indonesia Tahun 1945;
2. Undang-Undang Nomor 28 Tahun 1959 tentang Penetapan Undang-Undang Darurat Nomor 4 Tahun 1956 (Lembaran Negara Republik Indonesia Tahun 1956 Nomor 55), Undang-Undang Darurat Nomor 5 Tahun 1956 (Lembaran Negara Republik Indonesia Tahun 1956 Nomor 56) dan Undang-Undang Darurat Nomor 6 Tahun 1956 (Lembaran Negara Republik Indonesia Tahun 1956 Nomor 57) tentang

- Pembentukan Daerah Tingkat I Lampung, sebagai Undang-Undang (Lembaran Negara Republik Indonesia Tahun 1959, Tambahan Lembaran Negara Republik Indonesia Nomor 1821);
3. Undang-Undang Nomor 14 Tahun 1964 tentang Penetapan Peraturan Pemerintah Pengganti Undang-Undang Nomor 3 Tahun 1964 tentang Pembentukan Daerah Tingkat I Lampung dengan mengubah Undang-Undang Nomor 25 Tahun 1959 tentang Pembentukan Daerah Tingkat I Sumatera Selatan (Lembaran Negara Republik Indonesia Tahun 1964 Nomor 8) menjadi Undang-Undang (Lembaran Negara Republik Indonesia Tahun 1964 Nomor 95, Tambahan Lembaran Negara Republik Indonesia Nomor 2688);
 4. Undang-Undang Nomor 33 Tahun 2007 tentang Pembentukan Kabupaten Pesawaran Di Provinsi Lampung (Lembaran Negara Republik Indonesia Tahun 2007 Nomor 99, Tambahan Lembaran Negara Republik Indonesia Nomor 4749);
 5. Undang-Undang Nomor 39 Tahun 2008 tentang Kementerian Negara (Lembaran Negara Republik Indonesia Tahun 2008 Nomor 166, Tambahan Lembaran Negara Republik Indonesia Nomor 4916);
 6. Undang-Undang Nomor 48 Tahun 2008 tentang Pembentukan Kabupaten Pringsewu Di Provinsi Lampung (Lembaran Negara Republik Indonesia Tahun 2008 Nomor 185, Tambahan Lembaran Negara Republik Indonesia Nomor 4932);
 7. Undang-Undang Nomor 23 Tahun 2014 tentang Pemerintahan Daerah (Lembaran Negara Republik Indonesia Tahun 2014 Nomor 244, Tambahan Lembaran Negara Republik Indonesia Nomor 5587), sebagaimana telah beberapa kali diubah, terakhir dengan Undang-Undang Nomor 9 Tahun 2015 tentang Perubahan Kedua atas Undang-Undang Nomor 23 Tahun 2014 tentang Pemerintahan Daerah (Lembaran Negara Republik

- Indonesia Tahun 2015 Nomor 58, Tambahan Lembaran Negara Republik Indonesia Nomor 5679);
8. Peraturan Pemerintah Nomor 43 Tahun 2021 tentang Penyelesaian Ketidaksesuaian Tata Ruang, Kawasan Hutan, Izin, dan/atau Hak Atas Tanah (Lembaran Negara Republik Indonesia Tahun 2021 Nomor 53, Tambahan Lembaran Negara Republik Indonesia Nomor 6655);
 9. Peraturan Presiden Nomor 11 Tahun 2015 tentang Kementerian Dalam Negeri (Lembaran Negara Republik Indonesia Tahun 2015 Nomor 12);
 10. Peraturan Menteri Dalam Negeri Nomor 141 Tahun 2017 tentang Penegasan Batas Daerah (Berita Negara Republik Indonesia Tahun 2018 Nomor 79);
 11. Peraturan Menteri Dalam Negeri Nomor 13 Tahun 2021 tentang Organisasi dan Tata Kerja Kementerian Dalam Negeri (Berita Negara Republik Indonesia Tahun 2021 Nomor 398);

MEMUTUSKAN:

Menetapkan : PERATURAN MENTERI DALAM NEGERI TENTANG BATAS DAERAH KABUPATEN PESAWARAN DENGAN KABUPATEN PRINGSEWU PROVINSI LAMPUNG.

Pasal 1

Dalam Peraturan Menteri ini yang dimaksud dengan:

1. Provinsi Lampung adalah daerah otonom sebagaimana dimaksud dalam Undang-Undang Nomor 14 Tahun 1964 tentang Penetapan Peraturan Pemerintah Pengganti Undang-Undang Nomor 3 Tahun 1964 tentang Pembentukan Daerah Tingkat I Lampung.
2. Kabupaten Pesawaran adalah daerah otonom sebagaimana dimaksud dalam Undang-Undang Nomor 33 Tahun 2007 tentang Pembentukan Kabupaten Pesawaran Di Provinsi Lampung.
3. Kabupaten Pringsewu adalah daerah otonom sebagaimana dimaksud dalam Undang-Undang Nomor 48

Tahun 2008 tentang Pembentukan Kabupaten Pringsewu Di Provinsi Lampung.

4. Pilar Batas Utama yang selanjutnya disingkat PBU adalah pilar yang dipasang sebagai tanda batas antardaerah provinsi/kabupaten/kota yang diletakkan tepat pada garis batas antardaerah provinsi/kabupaten/kota.
5. Titik Kartometrik yang selanjutnya disingkat TK adalah titik koordinat batas yang ditentukan berdasarkan pengukuran atau penghitungan posisi titik dengan menggunakan peta dasar dan peta lain sebagai pelengkap.
6. Lintang Selatan yang selanjutnya disingkat LS adalah garis khayal yang membagi bumi di bagian selatan.
7. Bujur Timur yang selanjutnya disingkat BT adalah garis khayal menghubungkan titik kutub utara dan kutub selatan bumi dan menyatakan besarnya sudut antara posisi bujur dengan garis meridian yang berada di sebelah timur.

Pasal 2

Batas daerah Kabupaten Pesawaran dengan Kabupaten Pringsewu Provinsi Lampung dimulai dari:

- a. TK 00 dengan koordinat $5^{\circ} 12' 23.415''$ LS dan $105^{\circ} 02' 56.359''$ BT yang terletak pada pertigaan batas Kabupaten Pesawaran dengan Kabupaten Pringsewu dan Kabupaten Lampung Tengah;
- b. TK 00 selanjutnya ke arah tenggara sampai pada PABU P0 dengan koordinat $5^{\circ} 12' 24.677''$ LS dan $105^{\circ} 02' 57.890''$ BT yang terletak di Kabupaten Pesawaran yang berbatasan dengan Kabupaten Pringsewu;
- c. PABU P0 selanjutnya ke arah tenggara sampai pada PBU P1 dengan koordinat $5^{\circ} 12' 33.665''$ LS dan $105^{\circ} 03' 10.203''$ BT yang terletak pada batas Kabupaten Pesawaran dengan Kabupaten Pringsewu;
- d. PBU P1 selanjutnya ke arah tenggara sampai pada PBU P3 dengan koordinat $5^{\circ} 13' 03.070''$ LS dan $105^{\circ} 03'$

- 49.319" BT yang terletak pada batas Kabupaten Pesawaran dengan Kabupaten Pringsewu;
- e. PBU P3 selanjutnya ke arah tenggara sampai pada PABU P4 dengan koordinat $5^{\circ} 13' 22.152''$ LS dan $105^{\circ} 04' 15.439''$ BT yang terletak di Kabupaten Pesawaran yang berbatasan dengan Kabupaten Pringsewu;
 - f. PABU P4 selanjutnya ke arah tenggara sampai pada TK 10A dengan koordinat $5^{\circ} 13' 32.875''$ LS dan $105^{\circ} 04' 29.641''$ BT, selanjutnya ke arah timur laut sampai pada PBU P5 dengan koordinat $5^{\circ} 13' 06.255''$ LS dan $105^{\circ} 04' 45.845''$ BT yang terletak pada batas Kabupaten Pesawaran dengan Kabupaten Pringsewu;
 - g. PBU P5 selanjutnya ke arah tenggara sampai pada PBU P6 dengan koordinat $5^{\circ} 13' 14.689''$ LS dan $105^{\circ} 04' 55.202''$ BT yang terletak pada batas Kabupaten Pesawaran dengan Kabupaten Pringsewu;
 - h. PBU P6 selanjutnya ke arah tenggara sampai pada PBU P7 dengan koordinat $5^{\circ} 13' 25.760''$ LS dan $105^{\circ} 05' 09.367''$ BT yang terletak pada batas Kabupaten Pesawaran dengan Kabupaten Pringsewu;
 - i. PBU P7 selanjutnya ke arah tenggara sampai pada PBU P8 dengan koordinat $5^{\circ} 13' 47.476''$ LS dan $105^{\circ} 05' 52.122''$ BT yang terletak pada batas Kabupaten Pesawaran dengan Kabupaten Pringsewu;
 - j. PBU P8 selanjutnya ke arah barat daya sampai pada PBU P9 dengan koordinat $5^{\circ} 13' 54.224''$ LS dan $105^{\circ} 05' 07.324''$ BT yang terletak pada batas Kabupaten Pesawaran dengan Kabupaten Pringsewu;
 - k. PBU P9 selanjutnya ke arah barat laut sampai pada PBU P10 dengan koordinat $5^{\circ} 13' 36.350''$ LS dan $105^{\circ} 04' 28.566''$ BT yang terletak pada batas Kabupaten Pesawaran dengan Kabupaten Pringsewu;
 - l. PBU P10 selanjutnya ke arah barat daya sampai pada PBU P12 dengan koordinat $5^{\circ} 13' 45.340''$ LS dan $105^{\circ} 04' 10.114''$ BT yang terletak pada batas Kabupaten Pesawaran dengan Kabupaten Pringsewu;

- m. PBU P12 selanjutnya ke arah barat daya sampai pada PABU P17 dengan koordinat $5^{\circ} 13' 52.668''$ LS dan $105^{\circ} 04' 09.855''$ BT yang terletak di Kabupaten Pesawaran yang berbatasan dengan Kabupaten Pringsewu;
- n. PABU P17 selanjutnya ke arah barat daya sampai pada PBU P20 dengan koordinat $5^{\circ} 14' 39.536''$ LS dan $105^{\circ} 03' 36.463''$ BT yang terletak pada batas Kabupaten Pesawaran dengan Kabupaten Pringsewu;
- o. PBU P20 selanjutnya ke arah barat daya sampai pada PABU P21 dengan koordinat $5^{\circ} 14' 52.402''$ LS dan $105^{\circ} 03' 20.221''$ BT yang terletak di Kabupaten Pringsewu yang berbatasan dengan Kabupaten Pesawaran;
- p. PABU P21 selanjutnya ke arah barat daya sampai pada PBU P23 dengan koordinat $5^{\circ} 15' 33.016''$ LS dan $105^{\circ} 02' 56.411''$ BT yang terletak pada batas Kabupaten Pesawaran dengan Kabupaten Pringsewu;
- q. PBU P23 selanjutnya ke arah barat daya sampai pada PBU P25 dengan koordinat $5^{\circ} 16' 47.827''$ LS dan $105^{\circ} 02' 12.978''$ BT yang terletak pada batas Kabupaten Pesawaran dengan Kabupaten Pringsewu;
- r. PBU P25 selanjutnya ke arah tenggara sampai pada PBU P27 dengan koordinat $5^{\circ} 18' 00.028''$ LS dan $105^{\circ} 02' 20.585''$ BT yang terletak pada batas Kabupaten Pesawaran dengan Kabupaten Pringsewu;
- s. PBU P27 selanjutnya ke arah tenggara sampai pada PBU P30 dengan koordinat $5^{\circ} 19' 31.052''$ LS dan $105^{\circ} 02' 52.725''$ BT yang terletak pada batas Kabupaten Pesawaran dengan Kabupaten Pringsewu;
- t. PBU P30 selanjutnya ke arah tenggara sampai pada PABU P31 dengan koordinat $5^{\circ} 19' 32.451''$ LS dan $105^{\circ} 03' 08.256''$ BT yang terletak di Kabupaten Pringsewu yang berbatasan dengan Kabupaten Pesawaran;
- u. PABU P31 selanjutnya ke arah Timur Laut sampai pada PABU P32 dengan koordinat $5^{\circ} 19' 05.841''$ LS dan $105^{\circ} 03' 38.601''$ BT yang terletak di Kabupaten Pringsewu yang berbatasan dengan Kabupaten Pesawaran;

- v. PABU P32 selanjutnya ke arah tenggara sampai pada PBU P33 dengan koordinat $5^{\circ} 19' 44.661''$ LS dan $105^{\circ} 03' 45.623''$ BT yang terletak pada batas Kabupaten Pesawaran dengan Kabupaten Pringsewu;
- w. PBU P33 selanjutnya ke arah barat daya sampai pada PBU P34 dengan koordinat $5^{\circ} 20' 12.083''$ LS dan $105^{\circ} 03' 40.135''$ BT yang terletak pada batas Kabupaten Pesawaran dengan Kabupaten Pringsewu;
- x. PBU P34 selanjutnya ke arah tenggara sampai pada TK 35A dengan koordinat $5^{\circ} 20' 49.209''$ LS dan $105^{\circ} 04' 14.534''$ BT, selanjutnya ke arah tenggara sampai pada PBU P35 dengan koordinat $5^{\circ} 20' 58.065''$ LS dan $105^{\circ} 04' 14.647''$ BT yang terletak pada batas Kabupaten Pesawaran dengan Kabupaten Pringsewu;
- y. PBU P35 selanjutnya ke arah barat daya sampai pada TK 35B dengan koordinat $5^{\circ} 20' 58.069''$ LS dan $105^{\circ} 04' 07.920''$ BT, selanjutnya ke arah tenggara sampai pada PABU P36 dengan koordinat $5^{\circ} 21' 37.374''$ LS dan $105^{\circ} 04' 08.607''$ BT yang terletak di Kabupaten Pesawaran yang berbatasan dengan Kabupaten Pringsewu;
- z. PABU P36 selanjutnya ke arah tenggara sampai pada PBU P37 dengan koordinat $5^{\circ} 21' 46.520''$ LS dan $105^{\circ} 04' 51.370''$ BT yang terletak pada batas Kabupaten Pesawaran dengan Kabupaten Pringsewu;
- aa. PBU P37 selanjutnya ke arah tenggara sampai pada PBU P38 dengan koordinat $5^{\circ} 22' 25.276''$ LS dan $105^{\circ} 04' 51.407''$ BT yang terletak pada batas Kabupaten Pesawaran dengan Kabupaten Pringsewu;
- ab. PBU P38 selanjutnya ke arah barat daya sampai pada PABU P40 dengan koordinat $5^{\circ} 23' 12.958''$ LS dan $105^{\circ} 04' 24.735''$ BT yang terletak di Kabupaten Pesawaran yang berbatasan dengan Kabupaten Pringsewu;
- ac. PABU P40 selanjutnya ke arah barat daya sampai pada PBU P42 dengan koordinat $5^{\circ} 23' 38.819''$ LS dan $105^{\circ} 04' 03.032''$ BT yang terletak pada batas Kabupaten Pesawaran dengan Kabupaten Pringsewu;

- ad. PBU P42 selanjutnya ke arah timur laut sampai pada PBU P43 dengan koordinat $5^{\circ} 23' 19.734''$ LS dan $105^{\circ} 04' 03.062''$ BT yang terletak pada batas Kabupaten Pesawaran dengan Kabupaten Pringsewu;
- ae. PBU P43 selanjutnya ke arah barat laut sampai pada PBU P44 dengan koordinat $5^{\circ} 23' 16.937''$ LS dan $105^{\circ} 03' 31.184''$ BT yang terletak pada batas Kabupaten Pesawaran dengan Kabupaten Pringsewu;
- af. PBU P44 selanjutnya ke arah barat daya sampai pada PABU P45 dengan koordinat $5^{\circ} 23' 19.610''$ LS dan $105^{\circ} 03' 06.424''$ BT yang terletak di Kabupaten Pringsewu yang berbatasan dengan Kabupaten Pesawaran;
- ag. PABU P45 selanjutnya ke arah barat laut sampai pada PBU P46 dengan koordinat $5^{\circ} 23' 17.300''$ LS dan $105^{\circ} 02' 35.163''$ BT yang terletak pada batas Kabupaten Pesawaran dengan Kabupaten Pringsewu;
- ah. PBU P46 selanjutnya ke arah barat laut sampai pada PABU P47 dengan koordinat $5^{\circ} 23' 15.185''$ LS dan $105^{\circ} 02' 07.672''$ BT yang terletak di Kabupaten Pesawaran yang berbatasan dengan Kabupaten Pringsewu;
- ai. PABU P47 selanjutnya ke arah barat daya sampai pada PBU P48 dengan koordinat $5^{\circ} 23' 28.767''$ LS dan $105^{\circ} 01' 43.237''$ BT yang terletak pada batas Kabupaten Pesawaran dengan Kabupaten Pringsewu;
- aj. PBU P48 selanjutnya ke arah barat daya sampai pada PABU P49 dengan koordinat $5^{\circ} 23' 37.789''$ LS dan $105^{\circ} 01' 25.332''$ BT yang terletak di Kabupaten Pringsewu yang berbatasan dengan Kabupaten Pesawaran;
- ak. PABU P49 selanjutnya ke arah barat daya sampai pada PBU P52 dengan koordinat $5^{\circ} 24' 30.289''$ LS dan $105^{\circ} 00' 09.001''$ BT yang terletak pada batas Kabupaten Pesawaran dengan Kabupaten Pringsewu;
- al. PBU P52 selanjutnya ke arah barat daya sampai pada PBU P53 dengan koordinat $5^{\circ} 24' 35.011''$ LS dan $104^{\circ} 59' 59.545''$ BT yang terletak pada batas Kabupaten Pesawaran dengan Kabupaten Pringsewu;

- am. PBU P53 selanjutnya ke arah barat daya sampai pada PBU P54 dengan koordinat 5° 24' 41.492" LS dan 104° 59' 49.471" BT yang terletak pada batas Kabupaten Pesawaran dengan Kabupaten Pringsewu;
- an. PBU P54 selanjutnya ke arah tenggara sampai pada TK 54A dengan koordinat 5° 24' 43.703" LS dan 104° 59' 50.068" BT, selanjutnya ke arah tenggara sampai pada TK 55A dengan koordinat 5° 25' 15.712" LS dan 104° 59' 59.612" BT yang terletak pada batas Kabupaten Pesawaran dengan Kabupaten Pringsewu;
- ao. TK 55A selanjutnya ke arah timur laut sampai pada TK 55B dengan koordinat 5° 25' 15.530" LS dan 105° 00' 06.337" BT, selanjutnya ke arah Barat Daya sampai pada TK 55C dengan koordinat 5° 25' 22.614" LS dan 105° 00' 04.837" BT yang terletak pada batas Kabupaten Pesawaran dengan Kabupaten Pringsewu;
- ap. TK 55C selanjutnya ke arah barat laut sampai pada PABU P55 dengan koordinat 5° 25' 16.697" LS dan 104° 59' 58.050" BT yang terletak di Kabupaten Pringsewu yang berbatasan dengan Kabupaten Pesawaran;
- aq. PABU P55 selanjutnya ke arah barat daya sampai pada PABU P64 dengan koordinat 5° 26' 50.061" LS dan 104° 56' 59.701" BT yang terletak di Kabupaten Pringsewu yang berbatasan dengan Kabupaten Pesawaran;
- ar. PABU P64 selanjutnya ke arah barat daya sampai pada PABU P68 dengan koordinat 5° 28' 05.811" LS dan 104° 56' 40.552" BT yang terletak di Kabupaten Pesawaran yang berbatasan dengan Kabupaten Pringsewu;
- as. PABU P68 selanjutnya ke arah barat daya sampai pada PBU P70 dengan koordinat 5° 28' 55.375" LS dan 104° 56' 12.208" BT yang terletak pada batas Kabupaten Pesawaran dengan Kabupaten Pringsewu;
- at. PBU P70 selanjutnya ke arah tenggara sampai pada PBU P77 dengan koordinat 5° 30' 47.182" LS dan 104° 56' 44.113" BT yang terletak pada batas Kabupaten Pesawaran dengan Kabupaten Pringsewu;

- au. PBU P77 selanjutnya ke arah tenggara sampai pada PBU P79 dengan koordinat $5^{\circ} 31' 15.030''$ LS dan $104^{\circ} 57' 21.878''$ BT yang terletak pada batas Kabupaten Pesawaran dengan Kabupaten Pringsewu;
- av. PBU P79 selanjutnya ke arah tenggara sampai pada PABU P80 dengan koordinat $5^{\circ} 31' 38.349''$ LS dan $104^{\circ} 57' 26.296''$ BT yang terletak di Kabupaten Pesawaran yang berbatasan dengan Kabupaten Pringsewu;
- ba. PABU P80 selanjutnya ke arah barat daya sampai pada PABU P81 dengan koordinat $5^{\circ} 31' 57.335''$ LS dan $104^{\circ} 57' 20.054''$ BT yang terletak di Kabupaten Pesawaran yang berbatasan dengan Kabupaten Pringsewu; dan
- bb. PBU P81 selanjutnya ke arah tenggara sampai pada TK 15 dengan koordinat $5^{\circ} 34' 32.210''$ LS dan $104^{\circ} 57' 46.386''$ BT yang terletak pada pertigaan batas Kabupaten Pesawaran dengan Kabupaten Pringsewu dan Kabupaten Tanggamus.

Pasal 3

Posisi PBU,PABU dan TK sebagaimana dimaksud dalam Pasal 2 bersifat tetap dan tidak berubah akibat perubahan nama desa/kelurahan dan/atau nama kecamatan.

Pasal 4

Ketentuan mengenai batas daerah dan koordinat batas sebagaimana dimaksud dalam Pasal 2 tercantum pada Peta Batas Daerah Kabupaten Pesawaran dengan Kabupaten Pringsewu Provinsi Lampung dalam Lampiran yang merupakan bagian tidak terpisahkan dari Peraturan Menteri ini.

Pasal 5

Peraturan Menteri ini mulai berlaku pada tanggal diundangkan.

Agar setiap orang mengetahuinya, memerintahkan pengundangan Peraturan Menteri ini dengan penempatannya dalam Berita Negara Republik Indonesia.

Ditetapkan di Jakarta
pada tanggal 6 Januari 2022

MENTERI DALAM NEGERI
REPUBLIK INDONESIA,
ttd
MUHAMMAD TITO KARNAVIAN

Diundangkan di Jakarta
pada tanggal 18 Januari 2022

DIREKTUR JENDERAL
PERATURAN PERUNDANG-UNDANGAN
KEMENTERIAN HUKUM DAN HAK ASASI MANUSIA
REPUBLIK INDONESIA,
ttd
BENNY RIYANTO

BERITA NEGARA REPUBLIK INDONESIA TAHUN 2022 NOMOR 69

Salinan sesuai dengan aslinya
Kepala Biro Hukum,

ttd

R. Gani Muhamad, SH, MAP
Pembina Utama Muda (IV/c)
NIP. 19690818 199603 1001

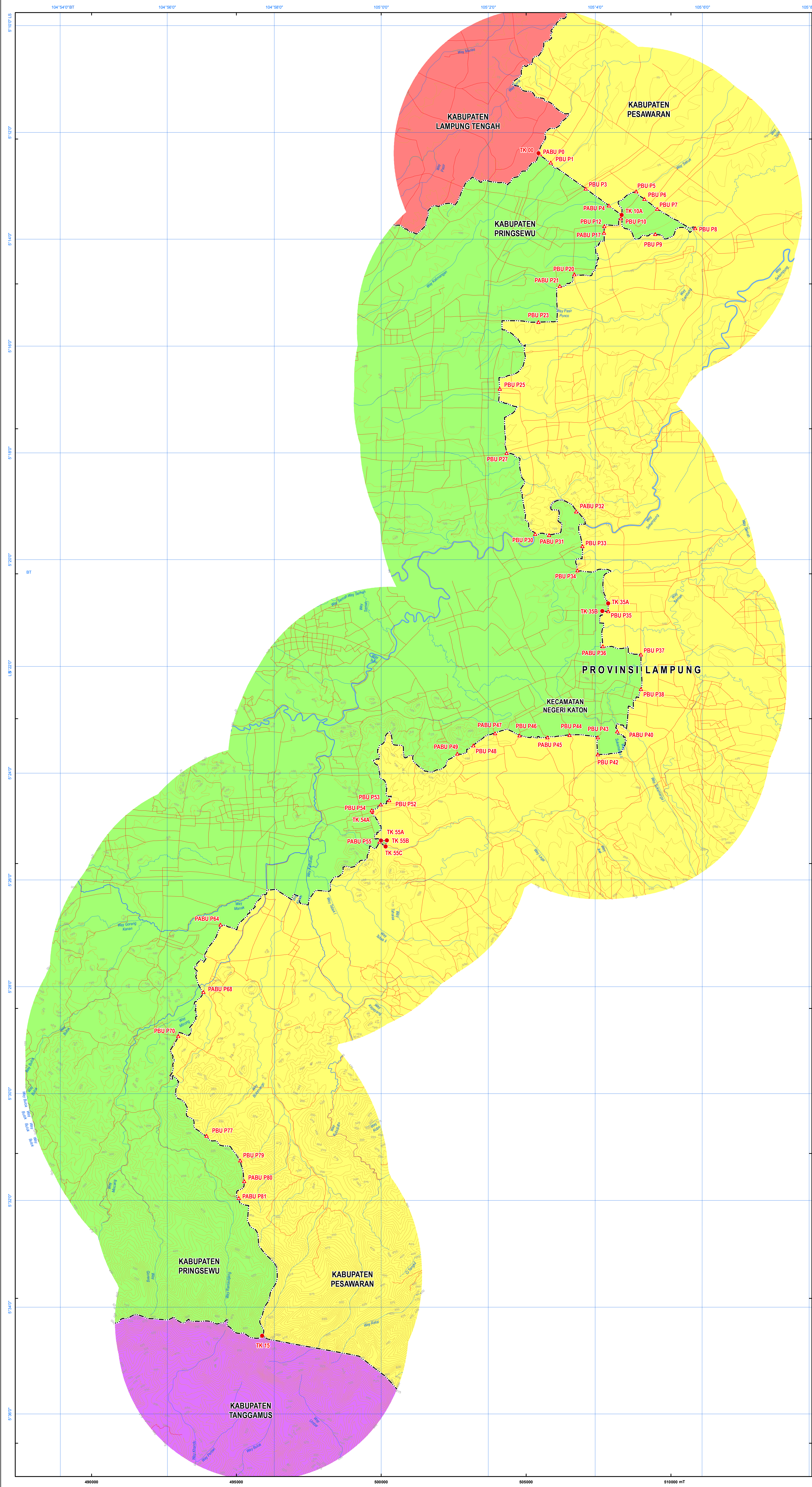

MENTERI DALAM NEGERI
REPUBLIK INDONESIA
**PETA BATAS DAERAH
KABUPATEN PESAWARAN DENGAN KABUPATEN PRINGSEWU
PROVINSI LAMPUNG**

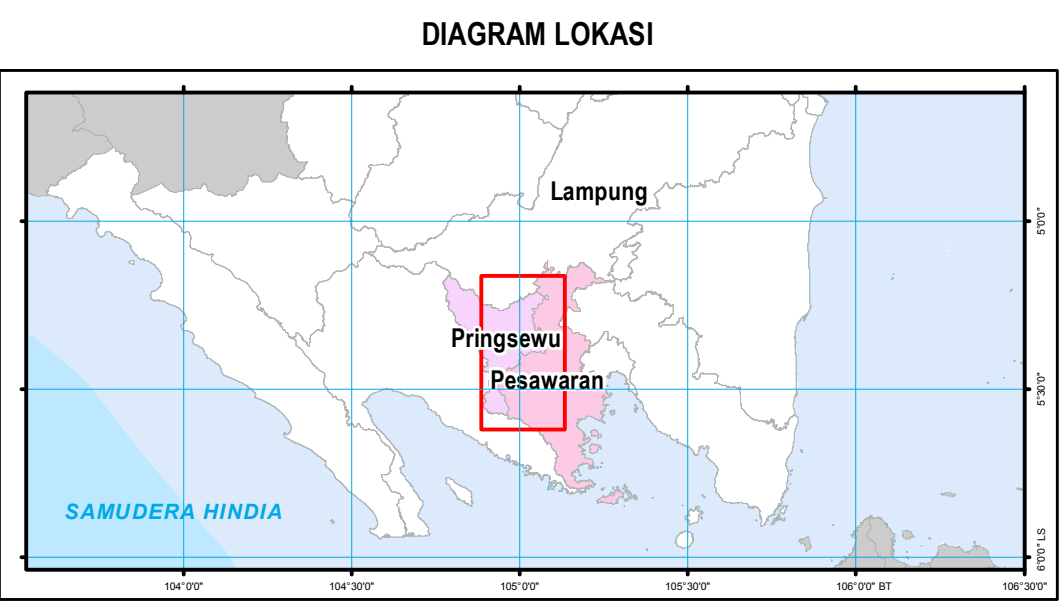
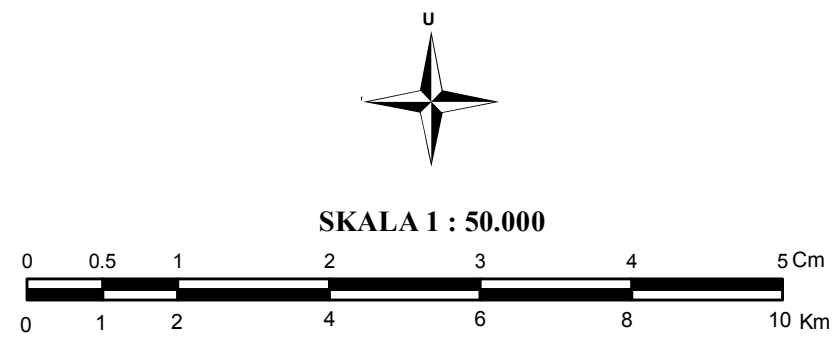

PROYEKSI
Sistem Grid : Grid Geografis dan Grid Universal Transverse Mercator
Datum Horizontal : Datum - WGS - 1984
Zona : 48 M
Satuan Tinggi : Meter
Selang Kontur : 25 meter

KETERANGAN RIWAYAT
1. Peta Rupa Bumi Produk Badan Informasi Geospasial Skala 1:50.000 Edisi Tahun 2017
2. Deskripsi Pilar Hasil Pengukuran Batas Daerah antara Kabupaten Pesawaran dengan Kabupaten Pringsewu Tahun 2006
3. Deskripsi Batas Hasil Pengukuran dan Penetapan Peta Sementara Batas Daerah antara Kabupaten Lampung Selatan dan Kabupaten Tanggamus Tahun 2003

LEGENDA
● : Titik Kartometrik
▲ : Pilar Batas
--- : Batas Kabupaten
--- : Jalan
--- : Sungai
--- : Kontur
--- : Tuhuh Air

**KOORDINAT BATAS DAERAH
KABUPATEN PESAWARAN DENGAN KABUPATEN PRINGSEWU
PROVINSI LAMPUNG**

No	Nama	Koordinat Geografi		Koordinat UTM	
		Lintang	Bujur	X	Y
1	TK 00	5° 12' 23.415" LS	105° 02' 56.359" BT	505429	9424509
2	PABU P0	5° 12' 24.677" LS	105° 02' 57.890" BT	505476	9424470
3	PBU P1	5° 12' 33.665" LS	105° 03' 10.203" BT	505855	9424194
4	PBU P3	5° 13' 03.070" LS	105° 03' 49.319" BT	507059	9423291
5	PABU P4	5° 13' 22.152" LS	105° 04' 15.439" BT	507863	9422705
6	TK 10A	5° 13' 32.875" LS	105° 04' 29.641" BT	508300	9422376
7	PBU P5	5° 13' 06.255" LS	105° 04' 45.845" BT	508799	9423193
8	PBU P6	5° 13' 14.689" LS	105° 04' 55.202" BT	509087	9422934
9	PBU P7	5° 13' 25.760" LS	105° 05' 09.367" BT	509523	9422594
10	PBU P8	5° 13' 47.476" LS	105° 05' 52.122" BT	510839	9421927
11	PBU P9	5° 13' 54.224" LS	105° 05' 07.324" BT	509460	9421720
12	PBU P10	5° 13' 36.350" LS	105° 04' 28.566" BT	508267	9422269
13	PBU P12	5° 13' 45.340" LS	105° 04' 10.114" BT	507699	9421993
14	PABU P17	5° 13' 52.668" LS	105° 04' 09.855" BT	507691	9421768
15	PBU P20	5° 14' 39.536" LS	105° 03' 36.463" BT	506663	9420329
16	PABU P21	5° 14' 52.402" LS	105° 03' 20.221" BT	506163	9419934
17	PBU P23	5° 15' 33.016" LS	105° 02' 56.411" BT	505430	9418687
18	PBU P25	5° 16' 47.827" LS	105° 02' 12.978" BT	504093	9416390
19	PBU P27	5° 18' 00.028" LS	105° 02' 20.585" BT	504327	9414173
20	PBU P30	5° 19' 31.052" LS	105° 02' 52.725" BT	505316	9411378
21	PABU P31	5° 19' 32.451" LS	105° 03' 08.256" BT	505794	9411335
22	PABU P32	5° 19' 05.841" LS	105° 03' 38.801" BT	506728	9412152
23	PBU P33	5° 19' 44.661" LS	105° 03' 45.623" BT	506944	9410960
24	PBU P34	5° 20' 12.083" LS	105° 03' 40.135" BT	506775	9410118
25	TK 35A	5° 20' 49.209" LS	105° 04' 14.534" BT	507834	9408978
26	PBU P35	5° 20' 58.065" LS	105° 04' 14.647" BT	507837	9408706
27	TK 35B	5° 20' 58.069" LS	105° 04' 07.920" BT	507630	9408706
28	PABU P36	5° 21' 37.374" LS	105° 04' 08.607" BT	507651	9407499
29	PBU P37	5° 21' 46.520" LS	105° 04' 51.370" BT	508967	9407218
30	PBU P38	5° 22' 25.276" LS	105° 04' 51.407" BT	508968	9406028
31	PABU P40	5° 23' 12.958" LS	105° 04' 24.735" BT	508147	9404564
32	PBU P42	5° 23' 38.819" LS	105° 04' 03.032" BT	507479	9403770
33	PBU P43	5° 23' 19.734" LS	105° 04' 03.062" BT	507480	9404356
34	PBU P44	5° 23' 16.937" LS	105° 03' 31.184" BT	506499	9404442
35	PABU P45	5° 23' 19.610" LS	105° 03' 06.424" BT	505737	9404360
36	PBU P46	5° 23' 17.300" LS	105° 02' 35.163" BT	504775	9404431
37	PABU P47	5° 23' 15.185" LS	105° 02' 07.672" BT	503929	9404496
38	PBU P48	5° 23' 28.767" LS	105° 01' 43.237" BT	503177	9404079
39	PABU P49	5° 23' 37.789" LS	105° 01' 25.332" BT	502626	9403802
40	PBU P52	5° 24' 30.289" LS	105° 00' 09.001" BT	500277	9402190
41	PBU P53	5° 24' 35.011" LS	104° 59' 59.545" BT	499986	9402045
42	PBU P54	5° 24' 41.492" LS	104° 59' 49.471" BT	499676	9401846
43	TK 54A	5° 24' 43.703" LS	104° 59' 50.068" BT	499694	9401778
44	TK 55A	5° 25' 15.712" LS	104° 59' 59.612" BT	499988	9400795
45	TK 55B	5° 25' 15.530" LS	105° 00' 06.337" BT	500195	9400801
46	TK 55C	5° 25' 22.614" LS	105° 00' 04.837" BT	500149	9400583
47	PABU P55	5° 25' 16.697" LS	104° 59' 58.050" BT	499940	9400765
48	PABU P64	5° 26' 50.061" LS	104° 56' 59.701" BT	494452	9397898
49	PABU P68	5° 28' 05.811" LS	104° 56' 40.552" BT	493863	9395572
50	PBU P70	5° 28' 55.375" LS	104° 56' 12.208" BT	492991	9394050
51	PBU P77	5° 30' 47.182" LS	104° 56' 44.113" BT	493973	9390617
52	PBU P79	5° 31' 15.030" LS	104° 57' 21.878" BT	495135	9389762
53	PABU P80	5° 31' 38.349" LS	104° 57' 26.296" BT	495271	9389046
54	PABU P81	5° 31' 57.335" LS	104° 57' 20.054" BT	495079	9388463
55	TK 15	5° 34' 32.210" LS	104° 57' 46.386" BT	495889	9383708

MENTERI DALAM NEGERI
REPUBLIK INDONESIA,

ttd

MUHAMMAD TITO KARNAVIAN

Salinan ini sesuai dengan aslinya
Kepala Biro Hukum,

ttd

R. Gani Muhamad, S.H., M.A.P.
Pembina Utama Muda (IV/c)
NIP. 19690818 199603 1 001